

**HG NR.3/2023 PRIVIND MODALITATEA DE ACORDARE A DESPĂGUBIRILOR PENTRU PAGUBELE ȘI/SAU DAUNELE PRODUSE DE SPECIILE DE FAUNĂ DE INTERES CINEGETIC CUPRINSE ÎN ANEXELE NR. 1 SI 2 LA LEGEA VANĂTORILOR ȘI A PROTECȚIEI FONDULUI CINEGETIC NR. 407/2006 ȘI UNELE MĂSURI DE PUNERE ÎN APLICARE A ACESTEIA PRECUM ȘI O SINTEZĂ CARE VIZEAZĂ OBLIGAȚIILE PRIMARILOR**



➤ **CARE SUNT SPECIILE DE FAUNA DE INTERES CINEGETIC CARE PRODUC PAGUBE/ DAUNE CE SE DESPAGUBESC?**

**specii la care vânătoarea este permisă:** Mistrețul, Vulpea, Căpriorul, Cerbul comun, Cerbul lopătar, Bizamul, Șacalul, Jderul, Viezurele, Capra neagră, Câinele enot, Dihorul comun, Hermelina, Iepurele de camp, Iepurele de vizuină, Marmota, Muflonul, Nevăstuica.

**specii la care vânătoarea este interzisă (specii protejate):** Lupul, Ursul, Râsul, Pisica sălbatică, Hamsterul/Hârciogul, Castorul, Elanul, Nurca, Vidra, Zimbrul.

➤ **CARE SUNT TIPURILE DE PAGUBE SI/ SAU DAUNE CARE POT FI DESPAGUBITE?**

**1. Pagubele produse culturilor agricole si silvice**



**culturi agricole** - culturile de plante de câmp, de plante furajere și de plante tehnice, culturile de plante medicinale, aromatice și ornamentale, culturile de plante legumicole, culturile de arbuști fructiferi și decorativi, culturile din pepinierele pomicele și viticole, plantațiile de pomi fructiferi, plantațiile viticole, culturile de ciuperci, vegetația ierboasă de pe pășuni, izlazuri și fânețe, în orice stadiu de dezvoltare;

**culturi silvice** - arbori aflați în diverse stadii de dezvoltare, culturile de răchită, culturile de puietii din solare și pepiniere, puietii, lăstarii și pomii de Crăciun;

**paguba produsă culturilor agricole, silvice** - modificarea integrității fizice și/sau a funcțiilor fiziologice a acestora, afectarea regenerării și/sau diminuarea producției culturilor agricole și silvice, de unul sau mai multe exemplare din speciile de fauna de interes cinegetic.

**2. Pagubele produse animalelor domestice, inclusiv albine**

**animale domestice** - exemplarele din speciile de animale vertebrate și nevertebrate, inclusiv albinele, în orice stadiu de dezvoltare, care trăiesc și se reproduc în condiții create de om și care sunt dependente de acesta, cu excepția celor care trăiesc în ape naturale și în orice formă de amenajare de apă în scop piscicol, fauna de interes cinegetic ținută în captivitate pentru colonizări și repopulări, precum și exemplarele din speciile de interes cinegetic din crescătorii și complexuri de vânătoare autorizate;



*paguba produsă animalelor domestice* - modificarea integrității fizice și/sau a funcțiilor fiziologice a acestora, rănirea și/sau moartea animalelor domestice, după caz, de unul sau mai multe exemplare din speciile de faună de interes cinegetic.

### **3. Pagubele produse autovehiculelor rezultate în urma accidentelor de circulație de către animalele salbatice**

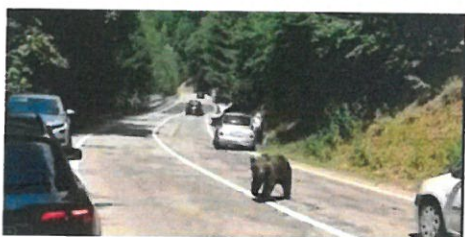

*paguba produsă autovehiculelor* - modificarea integrității fizice a acestora, produsă în urma accidentelor de circulație, de unul sau mai multe exemplare din speciile de faună de interes cinegetic;

### **4. Daunelor produse persoanelor fizice de către animalele salbatice**

*paguba cauzată ființei umane* - modificarea integrității fizice/psihice sau decesul persoanei vătămate, produsă de atacul unuia sau mai multor exemplare din speciile de faună de interes cinegetic,



#### **➤ CINE POATE SOLICITA DESPAGUBIREA PAGUBELOR PRODUSE DE ANIMALELE SALBATICE?**

Solicitantul este proprietarul păgubit sau reprezentantul legal ori convențional al proprietarului culturii agricole, silvice ori animalului domestic sau autovehiculului care a suferit pagube.

*Documentele necesare pentru a dovedi dreptul de proprietate* asupra culturilor agricole, silvice sau a animalelor domestice ori a autovehiculului, pentru care se solicită despăgubire sunt reprezentate de:

- copii certificate "conform cu originalul" ale amenajamentelor silvice în vigoare;
- adeverința eliberată de UAT Sarmizegetusa, conform anexei 5 la HG nr. 3/ 03.04.2023, în cazul culturilor agricole și silvice. Proprietarii culturilor agricole au obligația să își recolteze culturile agricole până la 15 decembrie, întrucât, dacă sunt păgubiti după această dată, nu mai pot beneficia de despăgubire;

- documente din care sa reiasa ca animalele domestice care se afla in propria gospodarie sunt inregistrate la primarie (adeverinta conform anexei 6 la HG nr. 3/ 03.04.2023) si la medicul veterinar;
- documente din care sa reiasa indeplinirea tuturor obligatiilor si conditiilor specifice prevazute in Anexa nr. 4 la HG nr. 3/ 03.04.2023, referitoare la asigurarea pazei animalelor, detinerea cainilor, parcurgerea anumitor trasee ori adapostirea pe timpul noptii in spatii imprejmuite menite sa protejeze animalele domestice care sunt crescute in afara gospodariilor, de atacurile cauzate de exemplarele din speciile de faună de interes cinegetic;
- documente legale pentru a dovedi dreptul de proprietate asupra autovehiculului avariata.

## ➤ CARE SUNT DOCUMENTELE NECESARE SI PASII CARE TREBUIE URMATI?

### 1) Depunerea cererii

Constatarea și evaluarea pagubei se fac numai la **cererea scrisă** a proprietarului păgubit sau a reprezentantului legal ori convențional al acestuia, **depusă și înregistrată la Primăriei Comunei Sarmizegetusa**, in cazul pagubelor produse pe raza unitatii administrativ-teritoriale Sarmizegetusa.

**Formularul cererii** (*Cerere pentru constatarea și evaluarea pagubei, pentru stabilirea răspunderii civile și acordarea despăgubirii*), **în format tipizat**, se pune la dispoziția solicitantului de către UAT Sarmizegetusa, pe teritoriul căreia s-a produs paguba.

**Cererea se completează și se depune la Registratura Primăriei Comunei Sarmizegetusa în termen de maximum 48 de ore** de la data constatării producerii pagubei, impreuna cu toate celelalte dovezi prevazute de legislatie in functie de fiecare situatie in parte, unde va fi **înregistrata cu numar, data si ora**.

**Nerespectarea termenului de maximum 48 de ore de la data constatarii producerii pagubei conduce la decăderea din dreptul de a solicita stabilirea pagubei și despăgubirea.**

### 2) Comisia de constatare si evaluarea a pagubelor



Constatarea și evaluarea pagubelor produse culturilor agricole, silvice, animalelor domestice și autovehiculelor, stabilirea răspunderii civile și a despăgubirilor se realizează de către **comisia de constatare**, constituită în acest scop, din care fac parte câte un reprezentant al:

a) UAT Sarmizegetusa pe suprafața căreia s-a produs paguba;

b) Direcției pentru Agricultură Județeană Hunedoara pentru pagube produse culturilor agricole, silvice și animalelor domestice,

*sau*

administratorului drumului, pentru pagubele produse autovehiculelor, după caz;

c) structurii teritoriale a autorității publice centrale care răspunde de vânatoare (Garda Forestiera) dacă paguba a fost produsă în fondurile cinegetice și în intravilanul/intravilanele cuprinse în schița/schițele acestora de către exemplare din speciile de interes cinegetic pentru care vanatoarea este permisă

*sau*

structurii teritoriale a autorității publice centrale pentru protecția mediului (Agenției Județene pentru Protecția Mediului Hunedoara), dacă paguba s-a produs în ariile naturale protejate neincluse în fondurile cinegetice sau în cele în care vânatoarea nu este admisă sau paguba a fost produsă de către exemplare din speciile de interes cinegetic pentru care vanatoarea nu este permisă (specii protejate) indiferent de locul producerii pagubei, după caz.

La constatarea pagubei au **obligatia** de a fi prezenți:

- ✓ **proprietarul păgubit sau reprezentantul legal ori convențional al acestuia**  
*și, după caz,*
- ✓ **gestionarul faunei cinegetice** din fondul cinegetic în care s-a produs paguba  
*sau*
- ✓ **administratorul ariei naturale protejate**, dacă paguba s-a produs într-o arie naturală protejată neinclusă într-un fond cinegetic sau în care vânatoarea nu este admisă.

### 3) Convocarea și întrunirea comisiei



**Convocarea** comisiei, precum și convocarea proprietarul păgubit sau reprezentantul legal ori convențional al acestuia și, după caz, a gestionarul faunei cinegetice sau a administratorul ariei naturale protejate, **se face de către primar**, în scris, prin orice mijloace de comunicare, cu confirmare de primire, **în maximum 24 de ore de la data înregistrării cererii**.

**Convocarea se face numai după ce primarul verifică și constată că solicitantul este proprietarul** sau reprezentantul legal ori convențional al proprietarului culturii agricole, silvice și animalului domestic la care se referă cererea.

**Membrii comisiei se întrunesc** la sediul Primăriei Sarmizegetusa **în termen de maximum 48 de ore de la data transmiterii convocării**, la data și ora stabilită de către unitatea administrativ-teritorială Sarmizegetusa, după consultarea instituțiilor care fac parte din comisie.

**Neprezentarea de către proprietarul păgubit** sau reprezentantul legal ori convențional al proprietarului, **pe parcursul întrunirii comisiei**, a:

- documentelor necesare pentru a dovedi dreptul de proprietate;

- devizul estimativ de reparație auto, asumat de către o unitate service autorizată (*in termen de 5 zile de la data producerii pagubei, dar nu mai tarziu de data intrunirii comisiei*),

atrage, fără altă formalitate, **respingerea cererii și neacordarea de despăgubiri pentru paguba sesizată.**

#### 4) Hotararile comisiei de constatare

Hotărârile în comisie se iau cu votul celor 3 membri, consemnându-se, **în procesul-verbal de constatare și evaluare a pagubei**, votul fiecăruia și motivarea în situații de opinii divergente.



Constatarea pagubelor, evaluarea acestora și stabilirea răspunderii civile și a despăgubirii se pot realiza numai în prezența tuturor membrilor comisiei.

**Procesul-verbal de constatare și evaluare a pagubelor** încheiat de comisie **poate fi contestat ulterior** de către gestionarul faunei cinegetice sau proprietarul pagubit ori de reprezentantul legal ori convențional al proprietarului, **în cazul în care aceștia sunt nemulțumiți de decizia comisiei.**

Câte o copie a procesului-verbal se preia de către fiecare participant, membru al comisiei, precum și de către gestionarul faunei cinegetice sau administratorul ariei naturale protejate, după caz, și de către proprietarul care a solicitat despăgubirea.

#### 5) Dosarul de despăgubire



**La procesele-verbale de constatare și evaluare a pagubelor se anexează, prin grija UAT Sarmizegetusa, toate documentele justificative administrate de comisie cu ocazia constatării, evaluării pagubei și stabilirii răspunderii civile care pot fi, după caz:**

- a) cererea proprietarului pagubit înregistrată la Primaria Sarmizegetusa;
- b) dovada transmiterii cu confirmare de primire a sesizării înregistrate la primărie către gestionarul faunei cinegetice din fondul cinegetic și/sau către administratorul ariei naturale protejate, după caz;
- c) documentul/documentele prin care primarul a convocat comisia, proprietarul pagubit sau reprezentantul legal ori convențional al acestuia și, după caz, gestionarul faunei cinegetice din fondul cinegetic în care s-a produs paguba sau administratorul ariei naturale protejate, dacă paguba s-a produs într-o arie naturală protejată neinclusă într-un fond cinegetic sau în care vânătoarea nu este admisă și,

- după caz, medicul veterinar de liberă practică împuternicit conform, însoțit/însoțite de confirmările de primire;
- d) formularul privind identificarea pagubei produse la animale domestice, întocmit de către medicul veterinar de liberă practică împuternicit, în prezența personalului de specialitate a fondului cinegetic și la solicitarea scrisă a primarului, cu confirmare de primire, anterior convocării comisiei (*FISA cu informații și date referitoare la ranirea/uciderea animalului domestic, de către exemplare din specii de faună de interes cinegetic*), după caz;
  - e) fotografiile și/sau înregistrări video de la locul pagubei, măsurători ale suprafețelor, calculațiile de producție, documentele de achiziție;
  - f) cauzele și împrejurările producerii accidentului de circulație, așa cum rezultă din informațiile transmise de unitatea de poliție (*în termenul de 24 de ore de la data primirii solicitării scrise, cu confirmare de primire, din partea primarului UAT Sarmizegetusa*), care trebuie să precizeze, în mod obligatoriu, dacă sunt montate indicatoare cu inscripția "atenție animale" pe sectorul de drum respectiv;
  - g) devizul estimativ de reparație auto, întocmit și asumat de către o unitate service autorizată;
  - h) înregistrări pentru dovedirea îndeplinirii obligațiilor și condițiilor de către gestionarul faunei cinegetice/administratorul ariei naturale protejate;
  - i) înregistrări pentru dovedirea îndeplinirii obligațiilor și condițiilor de către proprietarii de animale domestice;
  - j) adeverința care atestă deținerea legală a culturii agricole/silvice și a animalelor domestice, precum și/sau copii certificate "conform cu originalul" ale amenajamentelor silvice în vigoare;
  - k) documentele care atestă deținerea legală de către persoana păgubită a autovehiculului avariat.

Procesele-verbale întocmite într-un singur exemplar original, însoțite de toate documentele justificative administrate de comisie în scopul stabilirii răspunderii civile, se numerotează, se opisează și se îndosariază, iar **dosarul** astfel constituit **se înregistrează, la data semnării procesului-verbal, la Primaria Comunei Sarmizegetusa.**

## **6) Stabilirea cuantumului despăgubirilor**

Stabilirea cuantumului despăgubirilor se realizează de către comisie în funcție de:

- **valoarea de piață** a producției vegetale a culturilor agricole, din care se scad cheltuielile ce ar fi fost făcute de la momentul producerii pagubei și până la momentul recoltării culturii;
- **cheltuielile efectuate de către proprietarul păgubit** până la data producerii pagubei, cu înființarea și/sau întreținerea culturii silvice;
- **valoarea de înlocuire** în cazul animalelor domestice și a stupinelor, ținând cont de specie, rasă, valoare genetică și zootehnică, etc., fără a depăși valoarea de înlocuire a animalului/ animalelor, respectiv stupului/ stupilor și a materialului biologic apicol, la data la care s-a produs paguba;
- **devizul estimativ** întocmit la valoarea de piață a pieselor și serviciilor necesare reparării pagubei produse în cazul pagubele produse autovehiculelor în urma accidentelor de circulație.

## 7) Plata sumelor stabilite pentru despagubire

UAT Sarmizegetusa are **obligatia** ca, **în termen de 3 zile lucrătoare de la data semnării procesului-verbal de contatare si evaluare a pagubei**, să înainteze dosarul de despagubire, cu confirmare de primire, după caz, la:

**a) structura teritorială a autorității publice centrale care răspunde de vânătoare**, dacă paguba a fost produsă în fondul cinegetic și în intravilanul/intravilanele cuprins/cuprinse în schița acestuia, de către exemplare din speciile de faună de interes cinegetic;

**b) structura teritorială a autorității publice centrale pentru protecția mediului**, dacă paguba a fost produsă de către exemplare din speciile de faună de interes cinegetic, în ariile naturale protejate neincluse în fondurile cinegetice sau în cele în care vânătoarea nu este admisă și/sau exemplare din speciile de faună de interes cinegetic indiferent de locul în care paguba a fost produsă.

În baza documentelor depuse la dosarul de despagubire, conducătorii structurilor anterior amintite emit **decizie de aprobare/neaprobare a răspunderii civile și de acordare sau de neacordare a despăgubirilor**, după caz, **în termen de 10 zile lucrătoare de la data constatării pagubelor**. Această decizie reprezintă **document de plată**, în cazul în care prin aceasta se aprobă acordarea de despăgubiri.

### ➤ RASPUNDEREA

**Constituie contravenție**, dacă nu a fost săvârșită în astfel de condiții încât să fie considerata, potrivit legii, infracțiune și **se sancționează cu amendă de la 1.000 de lei la 2.000 de lei**, **transmiterea** de către cei îndreptățiți **de solicitări** la unitatea administrativ-teritorială pentru convocarea comisiei în vederea acordării **de despăgubiri pentru pagube inexistente sau de către persoane care nu au calitatea de proprietar** al bunurilor distruse ori de reprezentant legal ori convențional al acestora.

Constatarea contravențiilor și aplicarea sancțiunilor se fac de către personalul cu atribuții de control al autorității publice centrale care răspunde de vânătoare și al structurilor sale teritoriale și al Gărzii Naționale de Mediu.

### ➤ BAZA LEGALA

**Hotărârea nr. 3/2023** privind modalitatea de acordare a despăgubirilor pentru pagubele și/sau daunele produse de speciile de faună de interes cinegetic cuprinse în anexele nr. 1 și 2 la Legea vânătorii și a protecției fondului cinegetic nr. 407/2006 și unele măsuri de punere în aplicare a acesteia

**Legea nr. 407/2006** a vânătorii și a protecției fondului cinegetic

PRIMAR  
HIBAIS LEONTIN DORIN